

Årssamlinger i produsentlagene 2025



Velkommen til Geno sin presentasjon i års-samlingene.

Bildet er tatt hos Janne Espedal, Løehauen i Øvre Espedal, Jørpeland.

Foreløpige resultater 2024 – millioner kroner

Geno konsern	2023	2024
Omsetning	447	476
Årsresultat før gevinst Cryogenetics	-3,9	-2,5
Gevinst salg av Cryogenetics 56,4%		94,7
Årsresultat inkl Cryogenetics gevinst	-3,9	92,2



Geno SA

- Vi har fortsatt et godt salg i Norge av semindoser, 408 000 solgte doser i Norge og 190 000 doser solgt i Geno Global.
- Vi har også god kontroll på kostnadene.
- Mindre salg enn budsjettert og underskudd i Geno Global trekker resultatene ned – betydelige tiltak er gjennomført med virkning fra 1. januar 2025.
- Gjennomgang av salg og resultater i norsk og globale markeder blir gjort på et eget åpent medlemsmøte torsdag den 13. februar 2025. Opptak av møtet legges ut.

Avlspriser 2024

Avlsstatuett 2024: **12387 NR Sandbu-P**

Oppdretter:
Ole Tronn Anderssen
2680 Vågå

Avlsverdi: 54

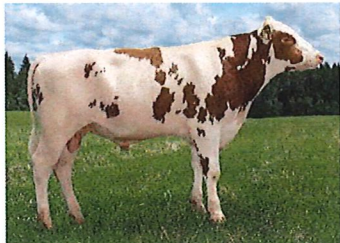

Beste Elitekvige 2024: **80645 Fjona-PP**

Oppdretter:
Jan Sverre Moe
7200 Kyrksæterøra

Avlsverdi: 64



Eksportprisen 2024: **12222 NR Skoien**

Oppdretter:
Line Borgerud Skøien
og Ole Hjerpaasen
1550 Hølen

Avlsverdi: 53

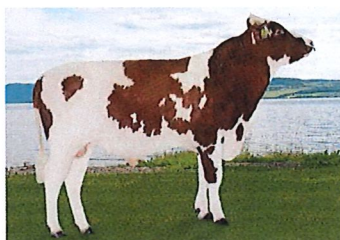

Norturas pris for beste NRF-kjøttokse 2024:
12422 NR Skraafjord-P-ET

Oppdretter:
Ann Steen og
Nils Asle Dolmseth
7170 Åfjord

Avlsverdi kjøtt:
117



geno |  NRF

Avlsstatuetten tildeles 12387 Sandbu-P med oppdretter Ole Tronn Andersen, 2680 Vågå. Oksen har per dags dato total avlsverdi 54.

Geno sin pris for beste elitekvige tildeles 80645 Fjona-PP med oppdretter Jan Sverre Moe, 7200 Kyrksæterøra. Kviga har avlsverdi 64.

Geno sin eksportpris tildeles 12222 Skoien med oppdretter Line Borgerud Skøien og Ole Hjerpaasen, 1550 Hølen. Oksen solgte for kr 5,2 millioner fordelt på 35 749 doser (13 682 konvensjonell, 22 067 REDX). Avlsverdi 53.

Nortura sin kjøttpris tildeles 12422 NR Skraafjord-P-ET med oppdretter Anne Steen og Nils Asle Dolmseth, 7170 Åfjord. Oksen har en avlsverdi kjøtt på 117.

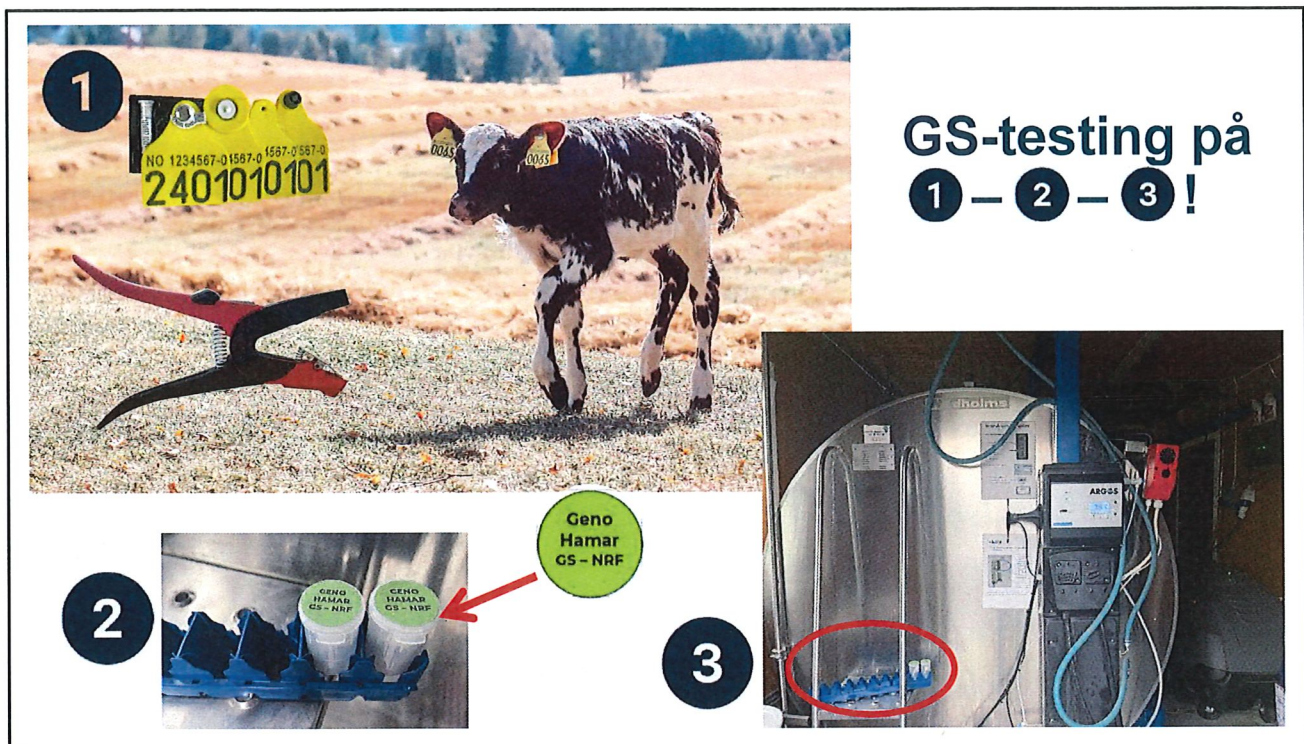

En enklere, billigere og raskere løsning!

1. Gule elektroniske GS-merker bestilles hos MSD Animal Health (OS ID) på samme sted som dere ellers bestiller øremerker. Ørevevet tas ut samtidig som kalven merkes.
2. Dyrets opprinnelsesnummer står på ørevevsprøva. Ørevevsprøva legges i et prøvebeger (tilsvarende som du tar grovfôr- og mjølkeprøver i). Grønn etikett settes på lokket og prøvebegeret settes i blå skinne før den plasseres ved mjølketanken. La det gjerne stå tomme beger i resten av skinna.

Vi oppfordrer til å legge flere ørevevsprøver i samme prøvebeger

NB! Grønne GS-merker må fortsatt ligge i lynlåsposer med etikett med info om dyret på oppi prøvebegeret (kun plass til én i hvert beger)!

3. Melkebilsjåføren plukker med seg prøver ifm. melkehenting, og det plasseres en skinne med tomme prøvebeger ved melketanken. Alle prøvebegerne havner på meieriet i Brumunddal samme dag (med noen unntak i Nord)

TINE har egne sjåførere som frakter ørevevsprøvene videre fra Brumunddal til Biobank daglig bortsett fra på helg.

For de som kjøper øremerker fra andre leverandører enn MSD Animal Health (OSID), må man fortsatt bestille grønne GS-merker.

Viktig: Innmelding av kalv må skje kjapt så Biobank får "treff" når ørevevsprøve mottas. De lar prøva ligge til neste dag dersom de ikke får treff, og den sendes ikke til analyse før den er innmeldt i Kukontrollen. Avlsemner listes ut i Geno avlsplan dagen etter kalven er innmeldt.

Avlsemner som genotypes i regi av Geno får tilsendt grønne GS-merker fortsatt, uavhengig av om produsenten har gule elektroniske GS-merker eller ikke. Geno har ikke tilgang på info om hvem som har bestilt gule elektroniske GS-merker fra MSD Animal Health(OS id). Du trenger imidlertid IKKE å sende inn ørevev fra grønt GS-merke hvis du allerede har sendt inn ørevev fra gult elektronisk GS-merke. Dette gjelder både semin- og embryodonoremner. I løpet av 2025 kommer Geno til å slutte å sende ut grønt GS-merke til embryodonoremner. Dette er fordi vi får inn nok GS-resultater fra privat-genotypa NRF-kvigeikalver til å plukke ut aktuelle embryokviger.

NB! Dersom det sendes inn ørevevsprøve fra oksekalver som Geno ikke har meldt interesse for, blir disse fakturert uten at resultater blir publisert.

DETTE TRENGER DU IKKE Å SI, KUN HVIS SPØRSMÅL:

Hvis spørsmål om pris:

- Pris for grønne GS-merker blir som før: **250** kr
- Pris for transport, behandling av DNA, analyse og avlsverdiregning med elektroniske GS-merker: **195** kr
- Ekstra kostnad for elektronisk GS-merke ved bestilling hos MSD Animal Health (OS ID): **22** kr

Hvis spørsmål om andre raser: Det er kun NRF-dyr som skal ha grønn etikett på prøvebeholderen, andre raser har andre etiketter eller andre løsninger for innsending. Geno publiserer kun resultater på NRF hunddyr.

Mer info: Buskap 1_2025, artikkel «Kjekt å vite om elektroniske GS-merker og transport med mjølkebil» og geno.no

NB – TIPS! Det kommer en egen merketang for å ta ut disse øremerkene med GS-test. Vi anbefaler å merke hver enkelt tang for hva de skal brukes til.

Profesjonalisering gir økt lønnsomhet

Avlsverdi (foreldregjennomsnitt) FØR genotyping for halvsøstrene:



Halvsøstrene 83 Lena K og 112 Lagtat hadde helt likt foreldregjennomsnitt før genotyping. De har samme mor, men ulike far. Avlsverdi før genotyping er alltid et gjennomsnitt av mor og far, og den var 22 for halvsøstrene.

Etter genotyping kom det frem at 83 Lena K har vært uheldig med genetikken hun har arvet fra mor og far, mens 112 Lagtat har vært heldig og arvet det beste fra foreldrene. Det er jo ofte god variasjon i en søskenflokk, og hadde vi ikke genotypet disse hadde de fått akkurat de samme oksealternativene i Geno avlsplan, noe som ikke hadde vært optimalt i dette tilfellet. Dessuten fristet det ikke å avle videre på 83 Lena K i det hele tatt, da hun hadde arvet genetikk som ikke er ønskelig å avle videre på. Derfor var avgjørelsen lett når det skulle bestemmes hvem som skulle få REDX og hvem som skulle få kjøttfe. Dersom disse ikke hadde vært genotypet hadde avlsarbeidet blitt mye mer upresist.

Geno har regnet på at ett avlsverdipoeng er verdt 200kr. Forventning i dette eksempelet blir da at 112 Lagtat gir deg merverdi i forhold til Lena K på 33 avlspoeng x 200 kr/avlspoeng = 6 600 kr pr år. For å utnytte potensialet 112 Lagtat har, må en nødvendigvis legge til rette slik at dyret har mulighet til å prestere. Kalvesjukdom, stress, klauvproblemer, ugunstig fôring etc. gir dårligere resultat.

Gjennomsnittlig avlsframgang i NRF-populasjonen er nå på 6 indekspoeng per år. Dvs. 6 indekspoeng x 200 kr = 1200kr per ku. Dersom du har 30 årskyr tilsvarer dette 30 årskyr x 1200kr per årsku = 36 000kr pr år. Større avlsinnsats på din egen gård, gir mulighet for større gevinst.

Møt markedets behovet for mjølk med tiltak i egen besetning



Mjølkeproduksjon

	2022	2023	2024
<u>Kg mjølk pr. ku (pr. årsku)</u>	7.688	9.079	10.129
<u>Kg EKM pr. ku (pr. årsku)</u>	8.441	9.455	10.621
<u>Fettprosent KK</u>	4,49	4,16	4,13
<u>Proteinprosent KK</u>	3,76	3,53	3,64
<u>Antall kyr (årskyr)</u>	34,8	29,5	31,4
<u>Kg kraftfôr pr. 100 kg EKM</u>	26	27	29
<u>MJ utenom kraftfôr pr. ku pr. dag</u>	78	82	84

Laktasjonsopplysninger

	2022	2023	2024
<u>Kg mjølk 305-dagers lakt. 1.kalvskyr</u>	7.214	6.397	8.179
<u>Kg mjølk 305-dagers lakt. 2.kalvskyr</u>	5.966	8.175	10.700
<u>Kg mjølk 305-dagers lakt. Eldre kyr</u>	8.583	8.953	9.842
<u>Antall utrang kyr (utskiftings%)</u>	63	47	41
<u>Slaktevekt kyr, kg</u>	267	272	257
<u>Lakt nr ved utrang</u>	2,1	2,4	2,6
<u>Dager fra kalving til utrang</u>	105	113	110

geno

Med nye forholdstall for melkeproduksjonen, blir det automatisk fokus på økt ytelse. Her viser vi et godt eksempel på hvordan man kan gjøre det i egen besetning med bruk av NRF.

Her er gode verktøy som en produsent har brukt, for å oppnå dette:

- Systematisk GS-testing av alle kvigekalver
- Aktiv bruk av Geno avlsplan og tillit til GS-avlsverdier
- Bruk av kjønnsseparert sæd, REDX, på de beste dyra, for å føre den beste genetikken videre
- Tilstrekkelig med GS-testa kvigekalver gir mulighet for å ikke rekruttere etter de dårligste dyrene

GENO AVLSPLAN: Slik finner du avlsverdiene!

NRF avlsverdier

1 Status aktuelle kalver til Geno

Ind.nr.:	Født:	Avlsverdi:	Mjøl:	Fruktbarhet:	Jurbelse:	Jur:	Hornstatus:
1	GS 04.01.2020	20	120	88	125	105	HH
9	GS 10.03.2020	-4	117	85	98	89	KH
10	GS 08.03.2020	17	115	85	115	108	HH

2 Utvalgte avlsverdier

3 Alle avlsverdier

A	B	C	D	E	F	G	H	I	J	K	L	M	N	O	P
Opprinnelsesmerke	Individer	Født	Genotypet	Avlsverdi	Mjøl	Kjemik	Kgprotein	Kgfett	Protein%	Fett%	Kjøtt	Slakteklasse	Fettklasse	Slaktevekt	Fruktb.
250656900141	141	28.10.2024	Ja	29	116	119	128	122	92	95	97	105	98	89	10
250656900115	115	20.09.2024	Ja	39	116	109	116	114	110	108	99	99	102	100	10
250656900112	112	24.08.2024	Ja	50	124	110	119	118	118	113	102	95	92	114	11
250656900110	110	08.07.2024	Nei	11	118	117	114	117	93	103	99	97	96	103	92
250656900109	109	20.06.2024	Ja	28	124	110	118	124	93	108	81	87	99	79	10
250656900108	108	19.05.2024	Ja	29	115	111	121	112	111	101	97	101	94	93	11

Du har kanskje merket at det har blitt en ny løsning for bestilling av GS-tester og visning av GS-verdier og status for emner til Geno. Dette er gjort fordi vi måtte flytte løsningen til Geno og bort fra Kukontrollen da den skal forsvinne. Det er viktig å understreke at dette kun er en første versjon og at det kommer forbedringer! Blant annet skal den visuelle visningen av avlsverdier komme tilbake med stolpediagram. Slik som det er i oksekatalogen.

For å bestille GS-tester se avlsverdier på GS-testede dyr samt se status på aktuelle emner til Geno må du nå inn i Geno Avlsplan. Noen får fortsatt opp visning i Kukontrollen men dette er IKKE oppdaterte data!

Du finner alt i menyen til venstre:

- GS-bestilling og status:

- Her kan du bestille grønne GS-merker for de som ikke benytter elektroniske GS-øremerker eller ønsker å bestille fra eldre dyr.

- På denne siden ser du også status for hvor prøven er i «løypa» under «Genotypestatus».

- Her ser du også status for om dyret er et aktuelt emne for Geno. Hvis dyret er aktuelt står det «Ja» i feltet. Hvis dyret er avvist kan du trykke på «i» for mer informasjon.

NRF avlsverdier:

- Her ser du oversikt over avlsverdier for utvalgte egenskaper for NRF-dyr i besetningen. Alle kolonner kan sorteres på.

- Her er det mulig å laste ned en excel-fil:

- I Excel-arket får man opp alle egenskaper per dyr.

- Dyr som er GS-testet er merket grønne. (De røde er ikke testet.)



Hvor mange av dere bruker avlstrådgiver i dag?

Hvilke behov har du for avlstrådgivning?

Hva skal til for at du skal benytte deg av din avlstrådgiver?

Gode resultater sammen – bruk din avlstrådgiver!

Med økt bruk av GS-testing, hvordan kan vi utnytte dette for å skape større avlsinteresse?

Sammen med bruk av GS-testing er et viktig punkt i avlsstrategien i hvert fjøs at man har tilgang til god avlstrådgivning. Tine Rådgivning og Geno har nedfelt i avtale som skal sikre både tilgang til og kvalitet på avlstrådgivningen. Det er viktig med gode tilbakemeldinger på forbedringspotensialer her. Hva trengs som dere ikke har tilgang på i dag.

Hvordan fungerer avlstrådgiving i ditt område?

Diskusjon i salen

Brukes rådgiveren, på hvilken måte, hva kan gjøres bedre, hva er ståa, ønsker dere at rådgiver skal ta kontakt, eller ta kontakt selv?

Hva kan gjøres for at det skal fungere bedre?

Geno vil nå overføres avlsplanlegging til åtte seminteknikere - hva tenker der om dette i områder dere har tilgang til semintekniker fra Geno?

Hvordan man kan øke avlsinteressen ?

Er det erfaring med grupperådgiving med avlstrådgiver tilstede?

Studiering med storfeskole, fokus på avl osv.